www.nancy.fr

NANCY MAG’

#07

L’information municipale

mars / mai 18

Nancy,

2018, UNE ANNÉE POUR LA TRANSITION ÉCOLOGIQUE

PROJETS
Le nouvel EHPAD des Rives de Meurthe

PRIX NANCY JEUNES
Des lauréats formidables

CADRE DE VIE
Gagner la bataille de la propreté

RYTHMES SCOLAIRES
Les Nancéiens ont choisi les 4 jours

SPÉCIAL QUARTIERS
Montez dans le train des Conseils citoyens !

MOMENT DE VILLE

Samedi 24 février, Hôtel de Ville. Une centaine de Nancéiennes et Nancéiens se retrouvent pour apprendre les gestes qui sauvent. Lancées en 2016, les Matinées Pour Sauver ont permis de former plus de 1000 personnes.

* * *

SOMMAIRE

À LA UNE 6
TOUT SAVOIR SUR L'ACTION MUNICIPALE

P. 6 **EN BREF**
 # Vite lu, vite su

P. 8 **C'EST NOUVEAU**
 # Top départ

P. 9 **C'EST EN COURS**
 # C'est pour bientôt

P. 10 **C'EST BON POUR DEMAIN**
 # Écolos et citoyens

P. 12 **LE DOSSIER**
 # Le tour de la question
2018, une année pour la transition écologique

P. 16 **C'ÉTAIT FORT**
 # Portfolio

NANCY ENSEMBLE 20
VOS PROJETS, VOS QUARTIERS

P. 20 **VILLE DE PROJETS**
 # Le coin concertation
Le nouvel Ehpad Notre-Maison ouvrira en juin

P. 22 **ILS FONT NANCY**
 # Des Nancéiens formidables

P. 24 **SPÉCIAL QUARTIERS**
 # Tout près de chez vous
Montez dans le train des Conseils citoyens

P. 30 **TRIBUNES LIBRES**
 # Expressions politiques

#MonNancy
Retrouvez toute l'actualité de la Ville de Nancy sur **www.nancy.fr**
Suivez-nous sur nos réseaux sociaux :
: @VilledeNancy
: @VilledeNancy
: @VilledeNancy
Profitez de toute l'info culturelle grâce à CAN !
Prochain numéro : mai 2018.

Directeur de la publication : Laurent Hénart
Directeur de la communication : Fabio Purino
Rédacteur en chef : Laurent Piquard
Rédaction : Aurélie Vion, Benjamin Bottemer, Mélanie Collin, Hélène Lesourd, Fabien Reichard, Christophe Mayer, Laurent Piquard
Photographies : Serge Martinez, Christophe Cossin & Adeline Schumacker
Photo de couverture : ©kwasny221 - stock.adobe.com
Assistante : Muriel Le Guével
Création graphique : Nicolas Pleutret
Mise en page et infographies : Isabelle Teyssier
Impression : Berger-Levrault. Tirage : 66 000 exemplaires. Dépôt légal en cours.
Imprimé sur un papier 100 % recyclé, sans agent de blanchiment ni traitement chimique. Fabriqué en France.

En utilisant ce papier Eural Premium plutôt qu'un papier non recyclé, l'impact environnemental de ce Nancy Mag est réduit de :

523 kg de matières envoyées en décharge

17 000 litres d'eau

850 kg de bois

LE WWF ACCOMPAGNE ARJOWIGGINS GRAPHIC DANS LA LUTTE CONTRE LE CHANGEMENT CLIMATIQUE ET LA PROMOTION DU PAPIER RESPONSABLE

Source : Labelia Conseil

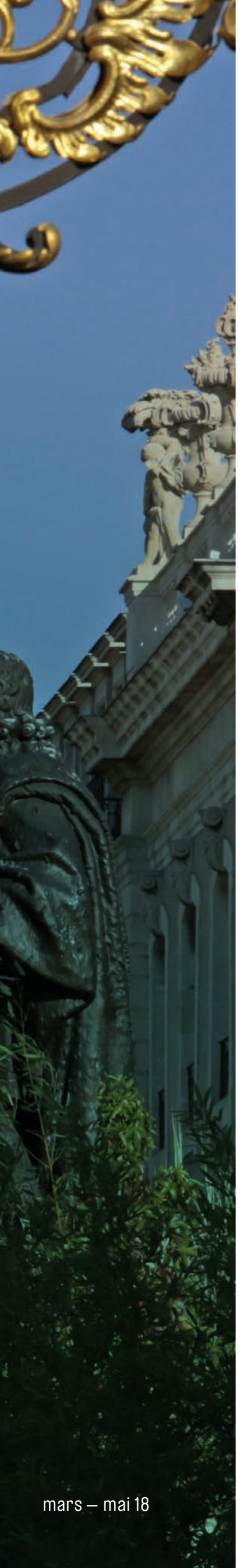

OUVERTURE

 # L'édito

Investir massivement dans **l'éducation.**

Chères Nancéiennes, chers Nancéiens.

Ces derniers mois, il a été beaucoup question d'éducation. Entre les dédoublements des classes de CP et CE1 dans les écoles des Réseaux d'Éducation Prioritaire, le retour à la semaine de 4 jours, l'annonce d'une grande réforme du Bac et les prévisions de fermetures et d'ouvertures de classes, beaucoup d'entre vous, parents et enseignants, m'ont fait part de leurs questionnements et de leurs attentes en matière d'éducation.

Je les comprends. **Le besoin d'éducation n'a peut-être jamais été aussi brûlant qu'aujourd'hui.** Comment construire sa vie sans de solides bases éducatives dans cette époque où tous nos repères sont bousculés ? Mondialisation, urgence écologique, révolution numérique, robots, transhumanisme, terrorisme, bascule géopolitique, égalité femmes – hommes, renouvellement politique… : pour appréhender tant de changements, il faut acquérir des connaissances, développer ses facultés, mettre en place des compétences adaptées à son temps, apprendre à s'adapter et à vivre avec les autres. En un mot : s'éduquer.

« C'est par l'éducation que nous répondrons à la crise de civilisation. »

Avec l'État, c'est ma responsabilité, pour vous et vos enfants, d'apporter des réponses à ce besoin essentiel, d'autant plus que les rapports, classements et études publiés depuis plusieurs années montrent que notre système éducatif est en crise. Cette crise pénalise d'abord les enfants, qui subissent les inégalités que propage le système, et retombe chaque matin sur les enseignants, que je vois souvent livrés à eux-mêmes, considérés à la fois comme la clef de la réussite d'un enfant et le bouc émissaire de la société en cas de difficultés.

En complément du travail de l'Éducation nationale, **j'ai donc fait le choix avec l'équipe municipale d'investir massivement dans l'éducation, dans toutes ses composantes.** Le budget 2018, qui sera présenté au Conseil Municipal du 26 mars, consacre pour la quatrième année consécutive l'éducation comme priorité absolue de Nancy, avec plus de 16 millions d'euros engagés.

Entre 2014 et 2020, cet effort aura permis de créer le nouveau groupe scolaire Emile Gallé, de préparer la livraison de celui du Placieux, de réhabiliter en profondeur les écoles Stanislas, Jules Ferry et du Montet, de déployer un plan d'équipement numérique historique (fibre optique dans toutes nos écoles publiques, équipements en classes nomades, installation de 140 vidéoprojecteurs interactifs, mise en ligne de l'Environnement Numérique de Travail), de doubler les activités périscolaires, d'ouvrir des écoles bilangues, de sécuriser l'ensemble de nos 45 écoles…

Avec Mostafa Fourar, que je remercie pour son travail et félicite pour sa nouvelle mission de Recteur, et avec vous tous, nous avons aussi décidé collectivement, par le dialogue et par un vote, de revenir aux 4 jours de temps scolaire dans nos écoles publiques, et Nancy sera aux côtés des familles dans ce moment de réorganisation.

Cet effort éducatif concerne aussi les établissements de petite enfance, les équipements sportifs et les MJC que nous rénovons, et l'ensemble du monde associatif dont les budgets sont protégés. Il s'étend au prix Nancy Jeunes et à notre politique culturelle, qui permet 20 000 entrées scolaires par an dans nos musées. Il va jusqu'à l'accueil de 2000 stagiaires et 1000 alternants à la mairie sur le mandat, pour préparer leur insertion professionnelle.

Chers Nancéiennes, chers Nancéiens, malgré les difficultés budgétaires, « on ne lâche rien » en matière d'éducation. C'est ma conviction et la réponse de toutes les équipes municipales face à la crise de civilisation que nous connaissons.

Je vous souhaite un beau printemps nancéien.

Laurent Hénart
Maire de Nancy

EN BREF

Vite lu, vite su

ZOOM SUR

NANCY DÉFEND LES CONTRATS AIDÉS

Face à la réduction des contrats aidés, la Ville de Nancy réaffirme sa politique d'accompagnement vers l'emploi. Ces derniers mois, un effort particulier de formation a été fait pour les personnes concernées par une fin de contrat anticipée. Des contrats d'apprentissage ont été proposés à celles de moins de 30 ans. D'autres ont pu bénéficier d'un chantier d'insertion, puisque la demande de hausse de l'agrément de la Ville de Nancy a été acceptée, passant à 55 contrats.

Pour Laurent Hénart, *« quand on a eu d'importantes difficultés dans son parcours, que l'on est fragile, un contrat aidé est un bon outil pour remettre le pied à l'étrier. C'est aussi très utile pour certaines associations. En outre, même si je partage l'objectif de transformation de notre pays, il ne pourra pas être atteint sans justice. C'est pourquoi nous agissons pour limiter au maximum l'impact de cette baisse pour les Nancéiens. »*

Chaque année, la Ville de Nancy accompagne 300 Nancéiennes et Nancéiens dans leurs parcours de retour vers l'emploi. ●

Une reconnaissance pour les futures visites numériques du Palais des Ducs de Lorraine

Le Palais des Ducs de Lorraine – musée Lorrain a reçu **le label Or 2017 des Territoires Innovants,** remis à Lyon à la mi-décembre. Ce prix national souligne la qualité du volet digital du projet de rénovation et d'extension de l'institution. Placé au cœur des cinq nouveaux parcours de visites qui ouvriront en 2023, le numérique permettra de découvrir le contexte de création et d'utilisation de certaines des pièces exposées. Avec ces innovations technologiques, outre les possibilités de partages, les visiteurs pourront vivre une expérience immersive totalement réinventée. ●

La 1ère sélection du Prix Goncourt sera annoncée à Nancy

Pour la 40ème édition du Livre sur la Place, les Académiciens Goncourt, fidèles à Nancy depuis le premier jour, quitteront exceptionnellement le salon Drouant de Paris pour délibérer et annoncer leur première sélection pour le Prix Goncourt 2018 depuis Nancy. Cette annonce marquera l'ouverture, le vendredi 7 septembre, de cette édition anniversaire. Événement très attendu, cette annonce de la liste des 15 auteurs en lice, faite chaque année par le président Bernard Pivot, va tourner encore un peu plus les regards du monde littéraire et du public vers Nancy. Pour ses quarante bougies, le Livre sur la Place est bien le plus grand salon de la rentrée littéraire. ●

C'EST VOTÉ

Retour sur le Conseil municipal du 5 février

RYTHMES SCOLAIRES : saisine de la Direction académique des services départementaux de l'Éducation nationale pour le passage à la semaine de 4 jours. / **PÉRIMÈTRE SCOLAIRE :** modification du périmètre pour les secteurs Saint Georges, Jules Ferry - Tiercelins, Montet, Émile Gallé et Charles III - Ory. / **DÉPLACEMENT EN CHINE :** une délégation municipale se rendra en Chine avec des représentants de l'Université de Lorraine, du CHRU et d'I.C.N. Business School. / **MUSÉE DE L'ÉCOLE DE NANCY :** acquisition d'un mobilier « pommes de pin » de Louis Majorelle. / **MUSÉES :** une gratuité est votée pour les 31 mars, 1er avril et 2 avril dans le cadre de l'opération « dernier week-end avant travaux ! ». / **CHANTIERS D'INSERTION :** en 2018, 55 postes à 20h sont ouverts par la Ville de Nancy. / **SALLE DE GENTILLY** : les locaux vont être requalifiés et agrandis pour accueillir des événements. / **NOUVEAU DOJO :** la Ville de Nancy s'est engagée à créer un deuxième dojo au gymnase du Placieux. Les travaux devraient démarrer en octobre 2018 pour une livraison en 2019.

Réécoutez les débats et consultez toutes les décisions
sur www.nancy.fr/citoyenne

Prochain Conseil municipal
/ 26 mars 2018 à 14 h 30
/ Les séances sont publiques ! ●

#FIERSDÊTRENANCÉIENS

« Je tiens particulièrement à souligner l'effort de la Ville de Nancy, qui se traduit par une augmentation des subventions consacrées aux projets des MJC. Malheureusement ce n'est pas le cas dans d'autres villes. (...) En faisant le choix de la consolidation, vous investissez dans l'avenir. Au nom des MJC, nous ne pouvons être que satisfaits et reconnaissants. »
Tirés du discours de Gérard Abonneau, le président de la Fédération Française des MJC venu signer la nouvelle convention de financement des 7 MJC de Nancy, ces mots rappellent le soutien sans faille de la Ville à l'éducation populaire. ●

L'hommage : L'heure de la retraite pour l'Écoutant Public

« Pendant 17 sept ans, il a été l'une des plus belles âmes de Nancy, dans l'ombre de l'anonymat, tenant par sa voix et son oreille attentive la main fragile de ceux qui sont isolés, abusés, perdus dans leur vie, désemparés face à une difficulté ou un sentiment de mal-être intérieur. » Ces mots de Laurent Hénart sont pour Gérard Rebstock, l'Écoutant Public. Bénévolement, trois fois par semaine, il tenait des permanences pour aider ceux qui sont victimes d'arnaques ou de préjugés... Fin janvier, il a pris sa retraite en organisant un repas solidaire durant lequel une partie des convives a payé pour les autres... sans que les autres ne le sachent. Monsieur le Maire lui a également remis la médaille d'or de la Ville. ●

Le chiffre

1 500

LE CHANTIER D'INSERTION DE LA VILLE DE NANCY A COLLECTÉ PLUS DE 1500 SAPINS DE NOËL EN JANVIER. UN CHIFFRE EN HAUSSE DE 50 % PAR RAPPORT À 2017 ! ●

LOUISE-ANNE BERTHEAU, MEILLEURE ATHLÈTE 2017

Un sourire éclatant, des mots humbles, l'envie de se dépasser : Louise-Anne Bertheau a été élue meilleure athlète nancéienne 2017. Du haut de ses 25 ans, elle enchaîne les podiums depuis une dizaine d'années sous la bannière du Nancy Athlétisme Métropole. À tel point qu'elle se prend à rêver des Jeux Olympiques de 2020 ! Bon vent Louise-Anne ! ●

Vu sur les réseaux sociaux

Une interprétation plutôt originale du foot par le Soccerstyle Nancy, un après-midi Place Stanislas. Suivez-les sur FB et Instagram @SoccerstyleNancy ●

BIENVENUE AUX NOUVEAUX COMMERCES

Ils sont ouverts

/ LE TABARNAK
14 rue Mon Désert
Restaurant québécois

/ BY CAMÉLÉO
Gare SNCF-Saint Léon
Local pour boutiques éphémères

/ FRENCH COFFEE SHOP
7 rue du Pont Mouja
Salon de thé

/ LE SHALIMAR
134 rue Saint Dizier
Restaurant indien

/ COURONNE HAIR & BEAUTY
109A rue Saint Dizier
Salon de coiffure et de beauté

/ LA SUITE
21bis rue St Dizier
Mode féminine

/ LA GALERIE SUR SON 31
31 rue des 4 églises
Local pour boutiques éphémères

/ KHAO THIP
1 rue des 4 églises
Restaurant thaïlandais

/ O'TACOS
14 avenue Foch
Restauration rapide

/ BOTECO DO BRASIL
4 rue Braconnot
Restaurant brésilien

/ T'CHIZ RESTAURANT
10 boulevard d'Austrasie
Bar-Restaurant

/ LES ARRANGÉS DU BOCAL
28 rue des Carmes
Bar à rhums

/ 2I STORE
59-61 bvd d'Austrasie
Informatique

Ils arrivent

/ FEEL SPORT
Place Maginot
Salle de sport

/ À L'OMBRE DES MARQUES
10 rue Raugraff
Dégriff

/ SAGA COSMETICS
28bis rue St Jean
Produits de beauté

/ MAD VINTAGE
19 rue St Georges
Friperie

/ LOLLY'S SWEET EXPERIENCE
17 rue St Jean
Confiserie ●

VOUS OUVREZ UN COMMERCE ? NANCYMAG @NANCY.FR

C'EST NOUVEAU

Top départ

Stationnement : baisse des tarifs, hausse des contrôles

Dans le cadre de la réforme du stationnement payant, entrée en vigueur le 1er janvier, la Ville de Nancy a mis en place les tarifs les moins chers du Grand Est. En cas de non paiement, l'automobiliste doit désormais payer un forfait post-stationnement de 15 € (en zone centrale) ou 10 € (en zone périphérique) maximum.
Le prix de la deuxième heure en centre-ville a également été revu à la baisse (3,50 € contre 4,70 €). Pour favoriser la rotation du stationnement et l'accessibilité du centre, la Ville a aussi fait le choix de confier la surveillance à un prestataire extérieur.
Sept agents de la société Streeteo ont ainsi pour mission de contrôler 3 000 places par jour.
Ce mode de fonctionnement libère des agents pour la nouvelle brigade du cadre de vie, qui verbalise le stationnement gênant et dangereux et facture les enlèvements de sacs poubelles laissés dans les rues. ●

Investissements et stabilité fiscale

Pas d'augmentation du taux d'impôt ni de la dette, maintien des investissements d'avenir à hauteur de 100 millions d'euros pour la durée du mandat, subventions aux associations préservées… **Les engagements du maire Laurent Hénart sont à nouveau tenus dans le cadre du Budget 2018.** *« Nous sommes dans le respect des grands équilibres que nous nous étions fixés en début de mandat, souligne Michel Dufraisse, adjoint en charge des finances. Nos dépenses vont augmenter de 0,8 %, ce qui nous permettra de négocier dans de bonnes conditions la contractualisation avec l'État qui pénalisera les collectivités dépassant les 1,2 %. »* Pour réaliser d'importantes économies, la Ville a misé sur une profonde réorganisation de ses services, notamment grâce aux numériques et une gestion optimisée de son patrimoine et de son parc automobile. ●

Restauration et nouveaux usages pour la Porte Saint-Nicolas

C'était l'un des engagements pris en 2014 par la nouvelle équipe municipale : **le chantier de restauration de la Porte Saint-Nicolas et de réaménagement de ses abords va être lancé cet été, pour une livraison en janvier 2020.** Erigée en 1603 pour marquer l'entrée dans la Ville Neuve de Charles III, cette porte de style Renaissance a été ornée d'un décor supplémentaire en 1761. Elle a ensuite été modifiée par Prosper Morey, l'architecte municipal de Nancy au 19ème siècle, pour permettre le passage des voitures et du tramway. *« Ses sculptures et son état sanitaire nécessitant une rénovation, la Ville de Nancy, en lien avec l'Architecte en Chef des Monuments Historiques et le Conseil citoyen, a imaginé un projet global et partagé avec les habitants du quartier »* expliquent Valérie Jurin et Claude Grandemange, adjoints délégués. Il prévoit la restauration de la Porte, la suppression des places de parkings situées sous la voute, la possibilité d'aménager des commerces, restaurants et terrasses dans les arcades et une décoration végétalisée de la partie longeant la voirie. Dernier point : un concours va être lancé pour ajouter une statue de Saint Nicolas dans la partie haute de la Porte, rappelant le dessin original de Morey. ●

Commerce à l'essai, deuxième !

Fin du nomadisme pour Freap Show ! Le 24 février dernier, cette friperie itinérante a succédé à la Petite Recyclerie en s'installant, pour six mois (renouvelables une fois) au 68 Grande Rue, investissant ainsi le local mis à disposition par la Ville dans le cadre de la démarche Commerce à l'essai. Cette opportunité va permettre à Laure et Adrien de tester la viabilité grandeur nature de leur projet, avec un accompagnement complet par Alexis (Association d'accompagnement à la création d'entreprise), de l'aménagement de la boutique jusqu'à la sortie du dispositif. ***« Nous avons reçu beaucoup de candidatures, c'est un dispositif qui intéresse ceux qui veulent démarrer », explique Olivier Rouyer, conseiller municipal délégué au commerce.*** Pour faciliter l'intégration dans son nouvel environnement, le lauréat a été choisi par un jury intégrant des commerçants du quartier. ●

C'EST EN COURS

C'est pour bientôt

Venez prendre un goûter seniors !

En 2018, la Ville de Nancy et son CCAS invitent les Nancéiens à des gouters seniors dans les foyers résidences et à l'ONPA. Ouverts gratuitement à toutes celles et ceux qui s'intéressent à la problématique du vieillissement, *« ils représentent une bonne occasion d'échanger sur des problématiques du quotidien, comme l'énergie par exemple, et de faire avancer ensemble la démarche « Ville amie des aînés » dans laquelle la Ville s'est inscrite en 2016 »,* explique Valérie Debord, adjointe déléguée aux séniors et à la cohésion sociale. Initiée par l'OMS, cette démarche regroupe 71 villes engagées dans la construction de politiques visant à réduire les effets du vieillissement. Les travaux des groupes de travail nancéiens seront intégrés à un plan d'actions déployé par la Ville et ses partenaires en 2019.

Les prochains goûters :
L'offre culturelle nancéienne, jeudi 22 mars à 15h30, Résidence Boudonville
L'accessibilité numérique, lundi 16 avril à 16h à l'ONPA
Les jardins partagés, jeudi 31 mai à 15h30, Résidence Pichon
La mobilité active, jeudi 28 juin à 15h30, Résidence Donop ●

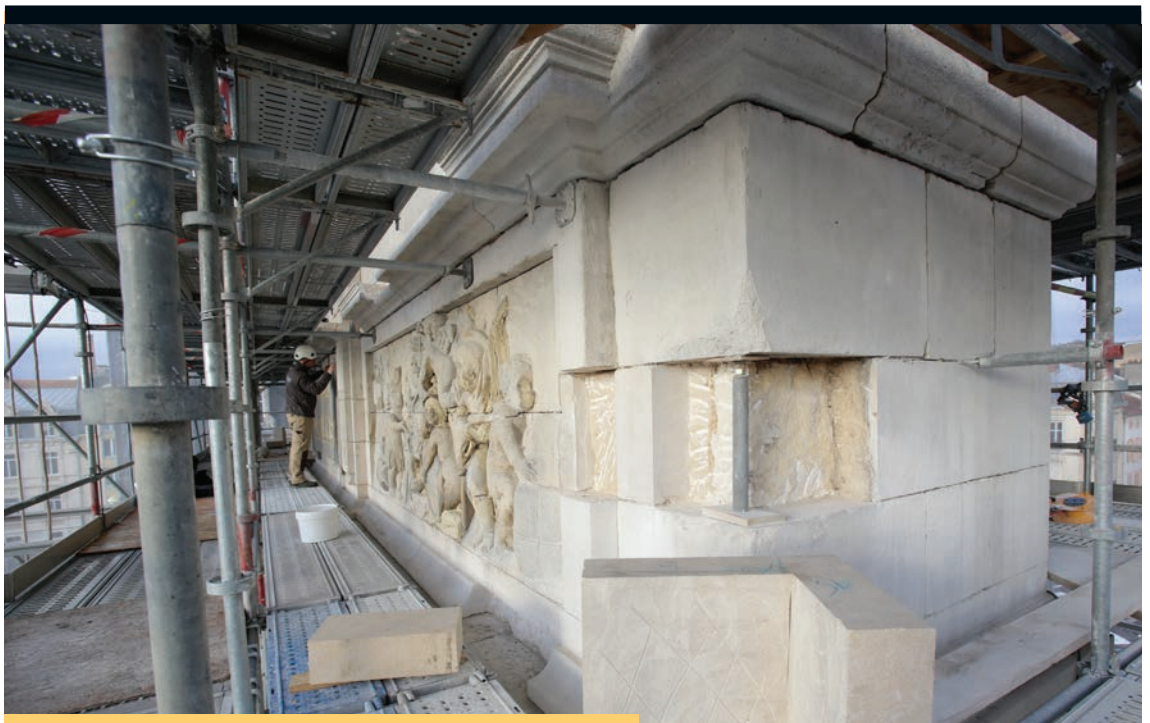

Temps de passage respecté pour le Mémorial Désilles

Le Maire Laurent Hénart s'est rendu début février en visite sur le chantier du Mémorial Désilles et de l'Esplanade du Souvenir Français, accompagné de Claude Grandemange, adjoint délégué à l'urbanisme et au patrimoine, et de l'Architecte des Bâtiments de France. Le projet, qui sera inauguré le 11 novembre 2018, cent ans jour pour jour après l'armistice de la Grande Guerre, engage la restauration de la Porte Désilles et la transformation de l'esplanade alentour en un espace pavé où l'on pourra flâner et se recueillir. Il est conduit en lien avec la Métropole du Grand Nancy, qui supervise les travaux d'aménagement des espaces publics impliquant des déviations depuis le 14 février dernier. La foire attractive, qui démarre début avril, se déroulera sur un périmètre revu, sans empêcher les travaux qui se poursuivent place du Luxembourg.

Découvrez le projet du Mémorial Désilles sur www.nancy.fr ●

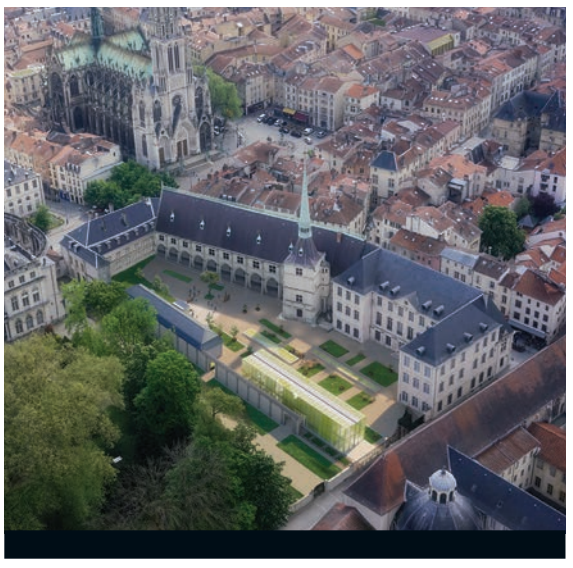

Dépendaison de crémaillère au Palais des Ducs de Lorraine

Le 3 avril, le Palais des Ducs de Lorraine fermera ses portes pour faire place au chantier d'extension et de rénovation de ses espaces. Le projet comprend la création d'un nouveau bâtiment, une nouvelle muséographie, de nouveaux accès et des parcours de visite inédits où le numérique occupera le devant de la scène. **Pour marquer cette date clef dans ce grand projet, la Ville de Nancy et ses partenaires invitent les Nancéiens à un « Dernier week-end avant travaux », du 31 mars au 2 avril.**
Au programme : visites-découvertes des secrets du musée, présentation du nouveau projet, animations, spectacles... le tout entièrement gratuit !

Programmation sur www.musee-lorrain.nancy.fr ●

Réunion publique sur le projet jeudi 29 mars à 19h en présence de M. le Maire. ●

SUIVEZ L'AVANCEMENT DES PROJETS SUR NANCY.FR

La renaissance de la Maison Robert Sittler

Située au 55 rue de la Colline, la Maison Robert Sittler va être rénovée pour gagner en confort et être mise aux normes d'accessibilité. La Salle des Meuniers auparavant située à l'étage, dédiée aux activités sportives et associatives, va déménager au rez-de-chaussée, rafraichie pour l'occasion. Elle se scindera en deux espaces avec un nouvel accès par la rue. Le premier étage sera réaménagé par l'Office Métropolitain de l'Habitat, qui va construire sept logements. Les travaux débuteront au mois de mars pour s'achever avant la fin de l'année. ●

C'EST BON POUR DEMAIN

Gagner la bataille de la propreté

Gérée par la Métropole du Grand Nancy, qui assure le ramassage des déchets, la collecte des conteneurs enterrés et le nettoyage des voiries, la propreté fait aussi l'objet d'actions de la Ville de Nancy. Après plusieurs campagnes de sensibilisation, le maire Laurent Hénart a souhaité, face aux incivilités, qu'une répression soit aussi mise en place. C'est le travail de la nouvelle Brigade du Cadre de Vie, constituée d'agents assermentés. Reportage.

En matière d'incivilités en ville, le dépôt illégal d'ordures sur la voie publique, les déjections canines et autres dégradations constituent une préoccupation majeure des Nancéiens. Un tiers des réclamations formulées sur le portail en ligne Nancy en Direct concerne ce type de désagréments !
Afin de faire respecter l'arrêté municipal du 30 juin 2016 sur la propreté et le cadre de vie, les services municipaux, en complément de l'action de la Métropole, peuvent compter depuis octobre sur le renfort de la Brigade du Cadre de Vie, dont l'action englobe ces deux aspects de l'arrêté.

Marie-Catherine Tallot, adjointe déléguée au cadre de vie

Constituée de dix agents, dont six issus des Agents de Surveillance de la Voie Publique et quatre nouvelles recrues, elle assure une mission de prévention et de contrôle de propreté et de stationnement gênant (places livraisons, trottoirs, entrées de garages...). Ses agents préviennent la police municipale, constatent les incivilités et identifient les contrevenants. Des courriers d'avertissement sont ensuite envoyés avec facturations de la prestation (exemple : 100 €, pour un enlèvement d'ordures).

« Après plusieurs années d'information et de pédagogie, le moment est venu de passer à une phase de répression, qui complète la précédente » indique Marie-Catherine Tallot, adjointe délégué au cadre de vie.

Entre octobre et décembre 2017, l'action de la brigade a permis d'enlever 3 375 sacs d'ordures ménagères de la voie publique. Près de 300 courriers d'avertissement ont été adressées, ainsi que 81 factures, dont 79 factures à des commerçants.

« Nancy doit être propre. Ceux qui y vivent et y travaillent doivent le comprendre, rappelle Marie-Catherine Tallot. L'action de la Brigade du Cadre de Vie, préventive et répressive, constitue un appel simple et clair à davantage de civisme. » ●

LE BUDGET PROTÉGÉ DES MJC

Depuis 2014, la Ville de Nancy a augmenté son soutien financier aux MJC malgré la baisse des dotations de l'État. Ce choix a été réaffirmé lors de la signature des conventions pour la période 2018-2021 : frais de fonctionnement entièrement couverts, mise à disposition gracieuse des locaux et du personnel d'entretien, prise en charge de frais généraux, soutien aux manifestations. Divers travaux de rénovation sont également pris en charge. Au total, c'est une enveloppe de 2,5 millions d'euros qui est allouée. *« Notre démarche va au-delà d'un soutien financier, précise Aline-Sophie Maire, Conseillère municipale déléguée à la Jeunesse, au Sport et à la Vie associative. Il s'agit d'un partenariat constant entre la Ville et ces lieux essentiels pour la jeunesse,le lien social, l'investissement citoyen et la transmission de valeurs. »* Les sept MJC nancéiennes comptent 11 000 adhérents et quelque 20 000 utilisateurs. ●

LE RETOUR DES MARDIS AUX SERRES

C'est l'un des temps forts du printemps nancéien pour tous les amateurs de jardinage et de botanique. **À partir du mois de mars et jusqu'en juin, les Mardis aux Serres reviennent et avec eux tous les bons conseils des jardiniers municipaux.** Au menu des 11 sessions prévues : bouturage (20 mars), repiquage (3 et 24 avril), rempotage (17 et 24 avril), plantations de jardinières (15 mai et 26 juin), plantations de massifs d'annuelles (22 mai et 12 juin), initiation à l'Ikebana (29 mai) et entretien d'un jardin remarquable (3 et 10 juillet). Programmées aux serres municipales, entièrement gratuites, ces sessions attirent les foules. **Inscriptions obligatoires et à l'avance sur services.nancy.fr** ●

DES PLANTES QUI DONNENT LA QUALITÉ DE L'AIR

Dans le cadre de « 2018, une année pour la transition écologique », la direction des parcs et jardins de la Ville de Nancy va distribuer 500 plants de tabac. Pourquoi ? Parce qu'ils sont bio-indicateurs de la qualité de l'air ! Utilisé depuis des millénaires pour fumer, ce végétal est aussi sensible à l'ozone atmosphérique. Au delà d'un certain seuil de pollution, ses feuilles se tâchent. Plus la plante est abimée, plus la pollution à l'ozone est grande. Les taches sont de couleur crème ou marron. Elles ont, au début, un diamètre de 1,5 mm puis elles s'agrandissent, se rejoignent, pouvant même détruire la feuille et provoquer sa chute. Cultivées aux serres municipales, elles seront distribuées dans le cadre de Nature en Fête, en mai, avec deux tailles disponibles : les plants à faible développement, à mettre en pot, et les plants à grand développement, à mettre en terre dans un jardin. ●

ENVIE DE PARLER DE VOS PROJETS ? NANCYMAG @NANCY.FR

ILS AIDENT BÉNÉVOLEMENT LES PETITS NANCÉIENS

Retraités, étudiants et actifs : ils sont 103 bénévoles à être engagés dans le Dispositif de Réussite Éducative de Nancy. Son rôle ? Apporter à des élèves des écoles primaires (92 actuellement) un accompagnement individuel par l'action « coup de pouce au langage » (apprentissage de la construction et la structuration de phrases, à destination des enfants dès 3 ans) ou par du soutien scolaire pour éviter le décrochage. Parallèlement, ils organisent des sorties pour contribuer à ouvrir les jeunes à la culture. Pour remercier les bénévoles de cet engagement bienveillant, auquel chacun consacre au minimum deux heures par semaine – parfois même en collaboration avec les enseignants et orthophonistes – ils ont été reçus à l'Hôtel de Ville.

Pour rejoindre le DRE : 03.83.98.97.15 ●

UNE COMMANDE ARTISTIQUE POUR LA PLACE DES JUSTES

Le 18 juillet 1942, le chef du service des étrangers de la police de Nancy, Édouard Vigneron, apprend que la rafle des Juifs est pour le lendemain. Il demande à tous les policiers qu'il réussit à joindre de faire fuir tous les Juifs menacés. Il n'hésite pas à les faire accompagner à la gare et à leur faire remettre tickets et laissez-passer pour atteindre la « zone libre ». Cet acte de courage a permis de sauver de nombreuses vies. Il a valu à Édouard Vigneron et à quatre de ses collègues la médaille de Juste parmi les nations. **Pour marquer cet épisode historique, symbole d'humanisme, la Ville de Nancy en lien avec son « groupe mémoire » a lancé une commande artistique publique, qui sera livrée à l'été 2019.** L'artiste lauréat devra dessiner une œuvre s'intégrant sur la nouvelle Place des Justes, située dans le prolongement du lycée Cyffié, sur le nouveau quartier Nancy Grand Coeur. Elle devra évoquer la désobéissance civique tout en tenant compte de la particularité mémorielle du lieu. ●

DOSSIER

2018, UNE ANNÉE POUR

Comment faire de Nancy une cité écologique en 2030 ? Comment organiser la transition d'une ville à l'autre, de manière progressive et partagée ? Pour Laurent Hénart, « une telle démarche doit commencer par une année d'imagination collective ». En 2018, experts, citoyens, associations et entreprises sont invités à participer à une consultation visant à écrire, avec le soutien scientifique de l'Université de Lorraine, le plan d'action permettant de changer Nancy en ville écologique, vivant avec et dans son temps. Explications et mode d'emploi.

1. NANCY MAG . En matière d'environnement, on parle le plus souvent de développement durable. Qu'est-ce que la transition écologique ?

LAURENT HÉNART . C'est vrai que depuis 25 ans nous sommes habitués à parler de développement durable. Or les politiques de développement durable n'ont pas permis d'améliorer la situation environnementale. On le voit avec les indicateurs de biodiversité, de pollution, de ressources en eau qui atteignent des niveaux d'alerte irréels, faisant dire à la communauté scientifique internationale qu'il « sera bientôt trop tard ». Il faut donc changer de vision, sortir l'écologie de son carcan idéologique et dire que c'est une question de société qui domine désormais l'agenda politique. Nous devons passer d'une société du gaspillage, de la pollution et de l'obsolescence, à une société résiliente et reconnectée à la nature. Cela passe par une transition qui doit être organisée, collective et irréversible.

2. NM . Ces projets ne figuraient pas dans vos propositions en 2014. Pourquoi cet engagement arrive-t-il maintenant ?

LH . Depuis que je suis maire, je vois Nancy avec d'autres yeux. Je vois le rapport des Nancéiens à la nature en ville, leur façon d'être en mouvement sur les questions écologiques, dans leur quotidien. Je suis frappé aussi par le développement précoce d'une conscience environnementale chez les enfants dans nos écoles. Moi, je suis né au temps de l'abondance. Il m'a fallu attendre la cinquantaine pour intégrer pleinement ces questions. C'est sur le terrain, avec les Nancéiens, que j'ai acquis la conviction qu'il fallait repenser la ville en profondeur. Et puis, les alertes scientifiques montrent bien que c'est une question de survie. Dans quelques décennies, si nous n'agissons pas nous aurons, y compris en Lorraine, de gros problèmes sanitaires provoqués par la pollution de l'air, la baisse de la biodiversité, des pluies trop abondantes… Nancy doit donc prendre sa part dans ce défi planétaire. Ce sera en outre un projet d'avenir autour duquel nous pouvons tous nous rassembler. En plus des bons gestes que font déjà tant de Nancéiens, on peut se retrouver autour d'un grand plan pour changer ensemble la ville, de manière collégiale.

> « C'est sur le terrain que j'ai acquis la conviction ***qu'il fallait repenser la ville en profondeur.*** »

3. NM . Justement, comment les Nancéiens peuvent-ils participer cette année ?

LH . 2018 est une année d'amorçage. Il faut prendre le temps de poser les choses, d'évaluer notre situation environnementale, de rêver l'avenir de manière collective. À partir du printemps, la Ville va proposer aux Nancéiens de s'exprimer lors de réunions publiques, sur www.nancy.fr et en rencontrant notre équipe mobile dans les rues. Un travail de concertation spécifique sera mené aussi avec les experts et le monde économique, avec l'Université de Lorraine.

4. NM . Que va faire l'université de Lorraine ?

LH . L'université a toujours été un phare pour Nancy. J'ai tout de suite pensé qu'il fallait travailler avec cette ressource formidable.

LA TRANSITION ÉCOLOGIQUE

J'ai donc proposé à son président Pierre Mutzenhardt (lire par ailleurs) qu'elle soit copilote de la démarche, ce qu'il a accepté avec entrain et je le remercie. L'université va apporter son expertise pour cadrer le projet, dire ce que Nancy peut faire sur le plan écologique, pour sa biodiversité, ses déplacements, pour innover aussi, à partir de nos ressources locales.

5. NM. Transports, déchets, urbanisme… : plusieurs grands sujets écologiques dépendent de la Métropole du Grand Nancy aujourd'hui. Comment allez-vous faire ?

LH. La Métropole est notre partenaire du quotidien. C'est elle qui organise les transports, gère les collectes de déchets, œuvre pour la propreté. C'est aussi elle qui prépare le PLUI (Plan Local d'Urbanisme Intercommunal), qui recense les orientations politiques pour le logement, les mobilités, l'urbanisme, le développement économique. Elle a donc un rôle absolument fondamental à jouer. Nous allons travailler ensemble pour que tous ces grands dossiers soient traités à l'aune de l'urgence écologique et non plus du développement durable. C'est une nouvelle vision qu'il nous faut partager.

6. NM. Vous avez annoncé également que l'alimentation est un sujet central. Pourquoi ?

LH. Les repas sont au cœur de notre quotidien. Ce sont des moments où la santé et le partage se rencontrent. Je souhaite donc qu'on puisse imaginer avec les Nancéiens, notamment à l'automne avec un rendez-vous spécial, comment nous pouvons changer d'approvisionnements pour aller vers davantage de local et de bio, avec nos producteurs lorrains. ●

DES PARTENAIRES DE POIDS

Pour mener la Transition écologique, la Ville de Nancy travaillera en étroite collaboration avec la Métropole du Grand Nancy qui exerce, sous l'autorité de son Président André Rossinot, des compétences décisives en matière d'environnement : transports, propreté, gestion des déchets. Au plan national, Nancy sera accompagnée par la Caisse des Dépôts et Consignations, qui s'impliquera notamment dans les appels à projets destinés aux entreprises et aux associations. Elle accompagnera également l'Assistance à Maîtrise d'Ouvrage qui sera recrutée pour conseiller la collectivité, particulièrement dans l'écriture de la feuille de route Nancy 2030. ●

L'UNIVERSITÉ EN COPILOTE

Le Président de l'Université de Lorraine Pierre Mutzenhardt était l'invité du Conseil Municipal du 5 février dernier, pour évoquer le partenariat avec la Ville de Nancy. *« Nous sommes très heureux d'être associés à ce projet qui touche à des enjeux passionnants. Participer à cette démarche est naturel pour nous, étant donnée la présence de l'Université de Lorraine sur le territoire de Nancy et de la Métropole. Nous venons en tant qu'experts, avec nos méthodes scientifiques. Nous pouvons aussi apporter des idées originales, issues de la recherche universitaire, pour la biodiversité, les mobilités, l'énergie, l'habitat, les gestes du quotidien, jusqu'à l'urbanisme en travaillant avec l'École Nationale d'Architecture.* ***À l'heure des fake news, nous pouvons apporter une fiabilité, dire ce qui est vrai et ce qui ne l'est pas, mettre les choses en ordre et apporter une expertise de sociologue, car c'est une transition humaine. Il ne faut pas faire tout et n'importe quoi au prétexte de l'urgence écologique ».*** Concrètement, l'Université va copiloter la démarche avec la Ville de Nancy. Elle animera notamment le Conseil d'Orientation qui sera installé à la fin du mois de mars, regroupant universitaires et élus. Ce Conseil apportera une analyse de l'existant et des propositions d'actions sur les sept chantiers de la transition écologique. ●

DOSSIER

IMAGINER ENSEMBLE

Comment s'organise cette année 2018 ? Comment participer, donner son avis, partager ses idées ? À partir du printemps, plusieurs outils de dialogue et une série d'événements vont être proposés pour permettre une large collecte de contributions. Cette concertation se fera autour de sept thématiques qui vont structurer le travail collectif puis la feuille de route qui sera émise début 2019.

***

7 chantiers à conduire à l'échelle de Nancy

1. LA TRANSITION ÉNERGÉTIQUE

Prioriser la sobriété énergétique, produire localement, utiliser les renouvelables notamment pour l'habitat et les transports.

2. L'ÉCO-MOBILITÉ

Prioriser les transports en commun, l'autopartage, le covoiturage, les plans vélo et piéton, les interconnexions multimodales.

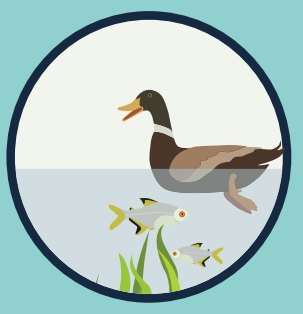

3. LA PRÉSERVATION DE LA BIODIVERSITÉ

Repérer, protéger et valoriser les espèces locales.

4. L'URBANISME

Approfondir la densification urbaine, réduire les distances, développer la nature en ville.

5. LA TRANSITION ALIMENTAIRE

Remplacer progressivement l'alimentation issue de l'agriculture industrielle, consommatrice d'énergie fossile par une alimentation issue de l'agriculture locale et biologique.

6. LA GESTION DES DÉCHETS

Passer d'une logique de valorisation à une politique de réduction drastique, voire de suppression, associant tri, compostage et réutilisation des biens.

7. LES TARIFS ET LA FISCALITÉ

Inciter aux économies d'eau, d'énergie et de matières premières, et à la réduction des déchets et des pollutions.

LA VILLE ÉCOLOGIQUE

Une année de concertation, d'expertise et d'événements

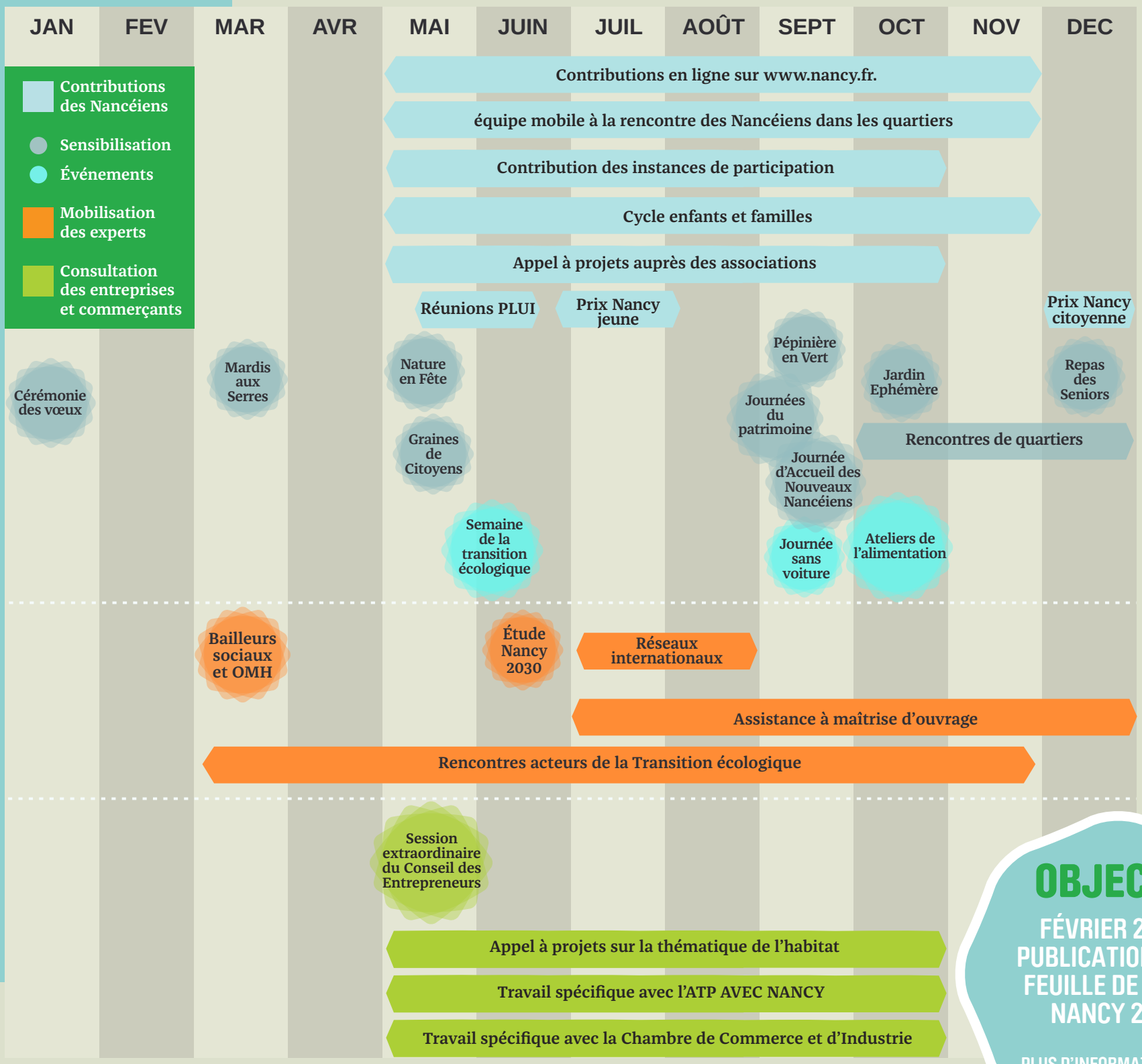

OBJECTIF

FÉVRIER 2019 : PUBLICATION DE LA FEUILLE DE ROUTE NANCY 2030

PLUS D'INFORMATIONS SUR WWW.NANCY.FR

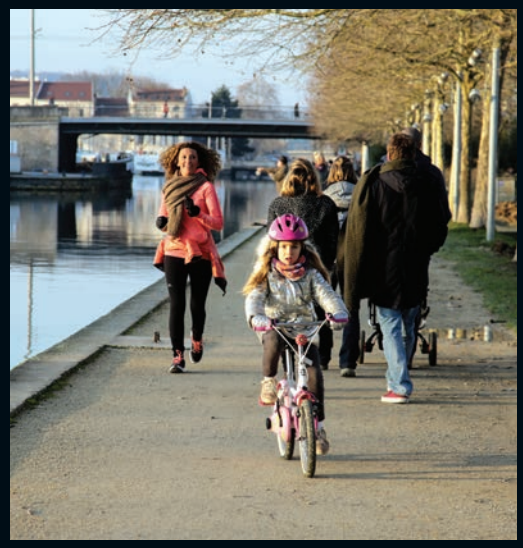

C'ÉTAIT FORT

 # Portfolio

Un hiver à Nancy.
Des fêtes de fin d'année aux grands froids de février, retour sur 10 semaines de moments partagés.

***

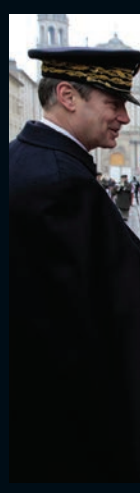

FÉDÉRATION FRANÇAISE DU SPORT UNIVERSITAIRE

QUESTIONS & RÉPONSES

 # Nancy vous répond

Le retour à la semaine de 4 jours a été acté début février par le Conseil Municipal, à l'issue d'une concertation et d'une votation citoyennes.
Comment et pourquoi la décision a-t-elle été prise ? Quelle organisation pour les enfants et les familles à la rentrée de septembre ?
Éléments de réponse.

LE RETOUR AUX

Comment s'organise actuellement la semaine de classe dans les écoles publiques de Nancy ?

En application de la réforme Peillon de 2013, la Ville a mis en place en septembre 2014 la semaine de 4 jours et demi dans les écoles publiques maternelles et élémentaires. La concertation alors menée avec l'ensemble des acteurs concernés avait abouti au choix du mercredi matin comme demi-journée supplémentaire de classe. La Ville de Nancy avait aussi mis en place le doublement des activités périscolaires en école élémentaire et introduit des activités périscolaires adaptées en école maternelle (pour les grandes sections).

Pourquoi ce retour à la semaine de 4 jours ?

Depuis 2014, les parents d'élèves Nancéiens ont régulièrement fait part de leurs difficultés d'organisation et de vie quotidienne.
Bien que décrite par les chronobiologistes comme la plus adaptée au rythme des enfants, la semaine de 4,5 jours semble également peser sur leur état de fatigue, une situation dont s'est émue la communauté éducative au plan local mais aussi national. Ces réserves, relayées par l'Association des Maires de France, ont été prises en compte par le Président de la République Emmanuel Macron. En juin 2017, le ministre de l'Education nationale, Jean-Michel Blanquer, a ouvert la possibilité de repasser à quatre jours. 43 % des communes ont fait ce choix dès septembre 2017. D'autres suivent cette année, dont Nancy et la quasi-totalité des communes du Grand Nancy. À terme, 90 % des communes françaises pourraient revenir aux quatre jours.

Comment la décision a-t-elle été prise à Nancy ?

Dès l'annonce du gouvernement, le maire Laurent Hénart a voulu une grande concertation avec la communauté éducative, ses partenaires et les familles, suivie d'une votation citoyenne. Un temps d'information et de débat public a été proposé durant l'automne, sur

4 JOURS D'ÉCOLE

www.nancy.fr et sous forme de réunions publiques dans les quartiers. Chacun des 45 conseils d'écoles de la ville a également organisé des moments d'échange entre représentants des parents d'élèves et enseignants. La votation a été organisée à l'issue de ces débats, du 20 décembre au 12 janvier.

Quelles étaient les modalités de cette votation ?

Les votants ont été divisés en deux collèges : d'une part la communauté éducative et ses partenaires (parents d'élèves, enseignants, personnels municipaux des écoles publiques et représentants des associations), d'autre part tous les Nancéiens intéressés (inscrits sur la liste électorale ou résidants nancéiens). Quatre scenarios (lire notre encadré) ont été soumis au vote via une plateforme numérique après envoi au domicile des votants d'un courrier contenant leurs identifiants. En parallèle, les conseils d'écoles ont été invités à se prononcer.

Quels sont les résultats du vote ?

Il était entendu que la décision finale serait prise à la majorité des votants. Sur 2 450 votants, 44,33% se sont prononcés en faveur du scénario 3, soit pour le retour à la semaine de 4 jours, position par ailleurs adoptée par 34 conseils d'écoles (sur 45).

Quelles conséquences pour les Nancéiens ?

En septembre 2018, les jours et horaires de classe seront les suivants : lundi, mardi, jeudi et vendredi de 8h30 à 12h et de 14h à 16h30. Les services périscolaires demeureront ouverts de 7h30 à 18h30, avec un service de restauration accessible à tous et le maintien de deux activités périscolaires gratuites en école élémentaire.

Quelle prise en charge pour les enfants ?

Les services périscolaires sont maintenus de 7h30 à 18h30. Idem pour la gratuité et les conditions d'accueil des activités périscolaires (de 16h30 à 18h deux fois par semaine, gratuites pour les élémentaires) ainsi que les temps d'accueil sans repas (de 12h00 à 12h30 et de 13h30 à 14h00).

Que va-t-il se passer le mercredi ?

À partir de septembre 2018, des activités seront proposées le mercredi de 7h30 à 18h30 dans quatre centres de loisirs situés au sein des écoles Trois Maisons, Charlemagne, Émile Gallé et dans les locaux de l'ensemble Paul Friederich (Parc de Gentilly). Des centres supplémentaires pourront être ouverts dans les écoles de la ville pour s'adapter aux besoins des familles. La tarification tiendra compte du passage à une journée complète. ●

LES RÉSULTATS DE LA VOTATION

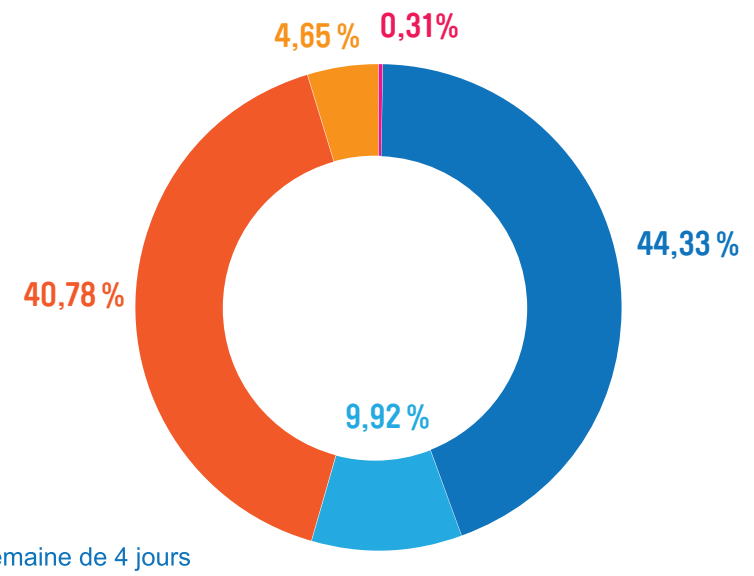

LE CHOIX DES CONSEILS D'ÉCOLES

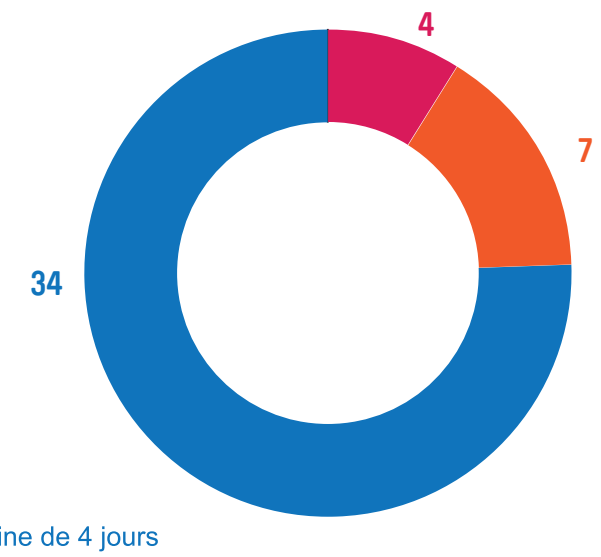

VILLE DE PROJETS

Le nouvel Ehpad Notre-Maison ouvrira en juin

C'est l'une des grandes réalisations de ce mandat 2014-2020. Après presque 2 ans de travaux, l'Établissement d'Hébergement des Personnes Âgées Dépendantes Notre-Maison va quitter ses illustres locaux de la rue des Jardiniers pour s'installer Place de Cincinnati, dans le quartier Rives de Meurthe. Retour sur un projet au cœur des grandes questions sociales d'aujourd'hui.

Sur certains murs extérieurs se dessinent en relief des bambous. La glycine n'attend plus que les beaux jours pour s'élever sur la façade donnant sur le boulevard d'Austrasie. Dans le jardin adapté de 400 m², des bacs thérapeutiques pour de futurs ateliers de plantation trouveront bientôt leur place. Quant aux quatre étages que compte l'établissement, tous portent le nom d'une fleur. Le bien-être, un havre de vie, c'est le leitmotiv de l'Ehpad Notre-Maison qui s'installera dans ses nouveaux locaux du quartier Rives de Meurthe à partir du 18 juin prochain.

Implanté rue des Jardiniers depuis sa construction à la fin des années 50, Notre Maison, aujourd'hui géré par le Centre Communal d'Action Sociale de Nancy, se devait d'évoluer.

Valérie Debord, adjointe déléguée à la cohésion sociale, aux solidarités et aux seniors

80 % des chambres sont agréées « prêt locatif social »

« Le projet a été imaginé en 2009 et confirmé et lancé en 2014 par le nouveau maire Laurent Hénart, explique Valérie Debord, adjointe déléguée à la cohésion sociale, aux solidarités et aux seniors. Il s'agit d'avoir à Nancy un établissement plus adapté à l'évolution de la dépendance mais également à certaines pathologies comme Alzheimer, afin de garantir une qualité de prise en soin optimale et un confort hôtelier adapté pour les Nancéiens et leurs familles. »

Plus vaste et plus moderne, le nouvel établissement proposera à ses 152 résidants, contre 111 aujourd'hui, un éventail de prestations de qualité : salon de coiffure accueillant des professionnels libéraux, épicerie, espace multimédia avec deux postes informatiques mis à disposition, cafétéria, salle d'animation avec grand écran ou encore salle d'éveil sensoriel.

La fibre optique permettra à chaque résidant de bénéficier, s'il le souhaite, d'un accès internet et d'une ligne téléphonique. Les chambres d'une taille de 22 m² seront dotées d'une salle d'eau avec douche particulière. Trois peuvent accueillir des couples. 80% d'entre elles sont agréées « prêt locatif social », ce qui permet de les accorder à des personnes dont les revenus n'excèdent pas un certain niveau de ressources. *« L'établissement, entièrement alimenté en chauffage urbain, bénéficie également d'un plateau technique avec une salle de kiné et psychomotricité, des locaux infirmiers et de préparation médicamenteuse et pré-équipés pour recevoir, à terme,*

une balnéothérapie et un siège dentaire, facilitant ainsi les soins », précise Stéphane Rozzi, directeur de l'Ehpad.

Deux unités de vie protégée et un accueil de jour

L'un des étages est dédié à deux unités de vie protégée dont la capacité d'accueil est de 28 personnes atteintes de la maladie d'Alzheimer ou de troubles cognitifs associés. Elles donnent chacune sur une terrasse de 200 m² avec parcours cognitifs, des aménagements qui favorisent la stimulation. Enfin, un accueil de jour de six places sera situé indépendamment au rez-de-chaussée et permettra de soulager les familles et aidants.

Ce nouvel équipement représente un investissement de 15,2 M€ TTC, dont 0,9 M€ financés par des subventions de la Caisse Nationale de Solidarité pour l'Autonomie, ainsi que 0,9 M€ de subventions liées aux droits de priorité pour 26 lits réservés par les régimes de retraite AGIRC-ARRCO et la MGEN. Un bail emphytéotique administratif a été signé avec le groupe SNI pour la réalisation, le financement et la maintenance de l'Ehpad, dont le CCAS sera locataire pendant 30 ans avant d'en récupérer la pleine propriété. La maîtrise d'ouvrage du chantier a, quant à elle, été confiée à l'entreprise Demathieu & Bard. ●

UN NOUVEL ÉQUIPEMENT POUR LES RIVES DE MEURTHE

C'est un quartier emblématique de Nancy, puisqu'il fait l'objet d'une reconversion quasi totale depuis la fin des années 1980. À la fois quartier d'affaires et espace résidentiel, les Rives de Meurthe se dotent progressivement d'équipements publics à vocation éducative (une crèche familiale, deux écoles maternelles, une école primaire, un grand pôle universitaire, deux MJC), culturelle (L'Autre Canal), commerciale (magasins et restaurants), ludique (complexe cinéma / bowling), sportive (nouveau skatepark, stade Matter, pôle nautique) et sociale, tout en respectant le patrimoine industriel et le cours de la Meurthe qui le traverse du sud au nord. **Notre Maison est une étape de plus dans le maillage de ce territoire, en attendant l'ouverture de la nouvelle pépinière culturelle et créative, fin 2019 sur le site des Anciens Abattoirs.** ●

VALÉRIE DEBORD : « ACCOMPAGNER LES SENIORS, UN CHOIX DE SOCIÉTÉ »

Actuellement, Nancy compte 17 % de personnes âgées de plus de 60 ans. Elles seront 30 % en 2040. Par ailleurs, 45 % des plus de 85 ans du département résident dans la cité ducale, attirés par un cadre de vie en appartement plus pratique et plus léger qu'une maison. **C'est pourquoi la Ville de Nancy fait de la prise en charge de cette partie de la population une priorité.**

« Nous avons observé l'émergence de ce fait de société avec beaucoup d'attention. Il y a une forte évolution démographique, qui représente un véritable défi, avec toutes ses composantes qui vont du bien être au cadre de vie, avec bien entendu la réponse à la problématique de la dépendance », souligne Valérie Debord, adjointe en charge de la cohésion sociale, des seniors et des solidarités. *« Après l'implantation de l'Ehpad, la Ville de Nancy va travailler notamment sur l'accueil des couples au sein des résidences autonomie de son territoire »*.

Tout ce travail s'inscrit depuis 2016 dans la démarche « Ville amie des ainés », pilotée par l'Organisation Mondiale de la Santé et à laquelle Nancy adhère. Cette initiative vise à aider les villes à se préparer au vieillissement de la population et à l'accroissement de la population. Des services de portage de repas, de téléassistance, de visite à domicile ou encore de service d'accompagnement de la précarité sociale ont ainsi été mis en place par la Ville de Nancy. ●

En chiffres

→ Un investissement de 15,2 M€
→ Un bâtiment neuf de 7 700 m²
→ 152 résidants
→ Près de 100 équivalents temps plein ainsi que des personnels assurant la continuité du service au quotidien
→ 20 mois de travaux
→ Première pierre posée le 28 octobre 2016

ILS FONT NANCY

 # Des Nancéiens formidables

Ils sont jeunes, entreprenants et lauréats de la 2e édition du Prix Nancy Jeunes, créé en 2016 pour donner un coup de pouce aux initiatives des moins de 25 ans. Leurs projets « porteurs de valeurs, tournés vers l'avenir et les autres » emportent l'enthousiasme de Chantal Carraro, présidente du jury et adjointe déléguée au Conseil de Jeunes de la ville de Nancy. Rencontre avec des Nancéiens pleins d'audace.

Les lauréats du Prix Nancy Jeunes

« Depuis que je suis petite, quand quelque chose me tient à coeur, je me montre très entreprenante ! ». À 20 ans, Laura Jung affiche la couleur. Une conviction, une action. Et aujourd'hui, elle entend redéfinir notre modèle agroalimentaire. Son projet ? Intrépide ! Ou comment proposer des produits naturels, français, biologiques, d'origine végétale et surtout, gourmands.

La révolution, Théo Hanser et son acolyte Thomas Lemaire ont eux décidé de la mener dans l'univers de la course à pieds. Avec Runergy, *« le premier réseau social du runner »* , ils veulent faciliter la vie du coureur-compétiteur en leur offrant un portail unique d'inscription aux épreuves ainsi que la centralisation de leurs données personnelles.

Une jeunesse audacieuse à l'écoute du monde

C'est aussi sur la technologie numérique que Mathieu Pierson s'appuie lorsqu'il a l'idée de lancer son concours photos sur Facebook. *« Faites l'expérience. Tapez « photos » + « Nancy » dans un moteur de recherche. Vous ne trouverez que des images de la place Stan ! »*. Son projet, les Faces cachées de Nancy, a donc pour objectif de *« mettre autre chose en valeur »* et d'ainsi offrir à de jeunes talents leur première exposition.

Dorian Dall'Omo et David Essomba-Tana se connaissent depuis le lycée. Ils tirent de leurs années d'études à l'étranger et de leurs compétences respectives une conviction : les petites entreprises françaises sont trop peu visibles à l'international. Leur mission sera donc de les accompagner grâce à StratXport, un service d'aide à l'export. *« C'est plus qu'un soutien financier que nous avons reçu. Cette récompense nous fait croire en notre projet et nous donne envie d'aller plus loin »*.

Enfin, il y a les initiatives qui s'inscrivent dans le partage et la solidarité. Kristian Doda a baptisé son projet Alter Ego. Il est né de son expérience personnelle. Originaire d'Albanie et arrivé seul en France à l'âge de 16 ans, Kristian veut offrir des lieux d'échanges et de sociabilité aux mineurs étrangers isolés. Il développe son action dans le cadre de sa scolarité.

Apolline Reboud n'avait pas imaginé partir l'été prochain. Au départ, Burkina Fas'Eau est un projet d'étude. Après un long travail de recherche de partenaires et de documentation, elle et son équipe composée de trois autres étudiantes en agronomie iront implanter dans le village burkinabé de Loanga un potager en permaculture. Elles installeront aussi des fours solaires et des frigos du désert. Un projet mené par des filles « pour bien montrer que nous sommes capables de le faire, de bout en bout ! »

Le détail des lauréats :

Intrépide - Prix de 1 000 €. https://intrepide.blog
Runergy : cours, on s'occupe du reste ! - Prix de 1 000 €. www.runenergy.fr
Les Faces cachées de Nancy - Prix de 500 €.
StratXport -Prix de 700 €.
Alter Ego - Prix de 800 €.
Burkina Fas'Eau - Prix de 1 000 €.

Françoise Mutel & Patrick Fréchin, Nancéiens étoilés

Depuis le 5 février, Nancy compte deux chefs étoilés Michelin parmi ses talents culinaires. À 400 mètres de distance, seulement séparés par la place Stanislas, Françoise Mutel (La Maison dans le Parc) et Patrick Fréchin (Transparence) nous ont ouvert les portes de leur palais des délices. Pour mieux nous mettre en appétit…

Il a choisi la transparence avec des baies vitrées qui permettent aux convives de jouer les espions en cuisine. Elle a voulu une table en lisière d'un havre de paix, bordé par des arbres centenaires. Gamin, il se rêvait déjà à la tête d'un grand restaurant. Elle a vu sa vocation poindre plus tardivement. Deux visages, deux talents, deux personnalités aux parcours très différents mais reliés, quelque part, par un même amour pour la cuisine et un même attachement pour Nancy.

Notre rencontre avec les étoilés nancéiens nous conduit d'abord chez Patrick Fréchin. Attablé dans son restaurant Transparence, rue Stanislas, il revient entre deux services sur son parcours, avec le zeste de timidité qui le caractérise. Le chef regarde en arrière et remonte aux origines. Son CAP section hôtellerie en poche, il a enchaîné les extras avant de faire ses armes dans des cinq étoiles en Suisse. Une très bonne école, tutoyant luxe et intransigeance. C'est avec le Grenier à Sel, sa première table, qu'il fait sensation et devient le seul étoilé de Nancy de 2006 à 2011. Il prend ensuite les commandes du Grand Hôtel de la Reine mais songe déjà à son envol. Ce sera en octobre 2016.

De part et d'autre de la place Stanislas

Transparence est un succès immédiat grâce à une cuisine délicate, finement assaisonnée, s'autorisant des mariages inédits. Dix-huit mois après son ouverture, il décroche de nouveau l'étoile. Soulagé, Patrick Fréchin ? « *Certainement, mais je ne relâche pas la pression. Je tiens à être satisfait de chaque assiette sortie de ma cuisine. Rien n'est acquis et chaque client compte.* » Il s'avoue bien aidé par ses matières premières : « *nous avons en Lorraine des produits d'excellence et j'aspire à devenir locavore autant que possible* ».

Le lendemain, de l'autre côté de Stanislas, Françoise Mutel nous ouvre ses portes et se met à table à son tour, avec son sourire communicatif. Enfant, elle surveillait les casseroles de sa grand-mère sans y voir un avenir. C'est plus tard, en autodidacte, qu'elle fait ses preuves au Ban des Vendanges, le bar à vins tenu avec son époux Gilles Mutel de 1983 à 1990. Ses apéritifs gourmands font mouche, les clients en redemandent.

Les Mutel empruntent ensuite des chemins de traverse avant le coup de foudre pour la Maison dans le Parc, 3 rue Sainte-Catherine. La machine est en marche. Depuis 2014, Françoise Mutel est lauréate d'une étoile Michelin et récidive encore l'exploit cette année, malgré la tragique disparition de son époux. « *L'entreprise reste familiale et je peux compter sur le soutien de ma fille Rosalie* », confesse la chef. « *C'est à la fois une épée de Damoclès et la reconnaissance d'un travail collectif. J'accueille cette nouvelle avec la même joie et la même crainte* », assure-t-elle. Que la pétillante étoilée se rassure, Nancéiens et touristes ont adopté sa « *cuisine ouverte sur le monde* », si subtile, si audacieuse.

Les deux perfectionnistes saluent avec entrain la récompense de l'autre. Ils imaginent même proposer un banquet à quatre mains… Un moment de partage et de fine compétition qui pourrait faire des étincelles et ravir les Nancéiens.

VOUS FAITES AUSSI NANCY ? NANCYMAG @NANCY.FR

Découvrez d'autres portraits sur www.nancy.fr

SPÉCIAL QUARTIERS

MONTEZ DANS LE TRAIN DES CONSEILS CITOYENS

Tout près de chez vous

Élus en 2015, les 7 Conseils citoyens de Nancy se renouvellent d'ici l'été. Vous avez des idées pour votre quartier ? Envie de faire des propositions ? C'est le moment de rejoindre ces instances citoyennes de démocratie participative !

Dans un monde politique en pleine recomposition, beaucoup de Nancéiens ressentent un besoin légitime d'engagement. Il existe une autre démarche que celles des partis et des élections municipales : celles des Conseils citoyens. Un engagement concret et plein de pragmatisme, au service de l'intérêt général. Trois ans après leur lancement et à quelques semaines de leur renouvellement, petit aperçu de leur fonctionnement.

Sophie Mayeux, adjointe déléguée à la démocratie participative et à la citoyenneté

Espaces de libre-expression et de concours à la démocratie représentative, les 7 Conseils citoyens de Nancy (un par quartier) sont nés au printemps 2015 suite à une large consultation. Ils comptent aujourd'hui 219 administrateurs, 935 membres adhérents et 20 groupes de travail… Ces assemblées rassemblent trois collèges (habitants, représentants associatifs et acteurs économiques) qui partagent des réflexions et des propositions en faveur de leur quartier. *« Ces Conseils sont la concrétisation d'une volonté de Laurent Hénart d'asseoir la démocratie participative et collaborative, souligne Sophie Mayeux, qui chapeaute la démarche en tant qu'adjointe déléguée. Ils concourent à la même dynamique que le « droit d'interpellation », créé en 2016, qui permet à un citoyen ou un groupe de citoyens de faire une proposition et de la soumettre à l'équipe municipale. »*

Des instances libres et autonomes

Cadre de vie, mobilités, sécurité, environnement, patrimoine, urbanisme, propreté, grands projets, communication, événementiel… Difficile de faire une liste exhaustive de leurs actions tant les sujets sont variés. Ces instances au statut associatif sont en effet totalement libres et autonomes. Elles entretiennent simplement un lien étroit avec la Ville et les élus puisque l'objectif premier est le dialogue avec l'équipe municipale, dans le but de faire avancer les bonnes idées et surmonter les problématiques rencontrées sur le terrain. Les échanges se font dans les deux sens : les Conseils peuvent être consultés par la Ville autour de grands projets ou d'importants travaux. Et à l'inverse, les Conseils interpellent les élus sur les sujets de leur choix.

« Notre rôle est d'être à l'écoute de leurs propositions et de présenter les éventuelles contraintes, qu'elles soient techniques ou budgétaires. Chacun peut apporter ses compétences et son expertise de terrain. Même si toutes les propositions ne sont pas retenues, ce dialogue est très constructif », affirme Sophie Mayeux, qui se félicite aussi de la complémentarité avec la plateforme digitale « Nancy en direct », accessible depuis www.nancy.fr : *« Les problèmes du quotidien comme les dysfonctionnements sur la voie publique peuvent être traités rapidement sur cette plateforme, ce qui permet aux Conseils citoyens de se concentrer sur d'autres sujets. »*

Avec de nombreuses réalisations à leur actif (lire quelques exemples par ailleurs), les Conseils citoyens souhaitent poursuivre cet élan. Leur renouvellement constitue une bonne occasion pour s'engager en tant qu'administrateur ou simple membre. D'ici la fin de l'année, une plateforme numérique sera mise en place pour créer davantage de liens entre les Conseils et les habitants qui pourront être sollicités autour d'une question ou d'un projet. Une bonne manière d'encourager encore un peu plus l'engagement citoyen des Nancéiens. ●

9 questions pour mieux connaître les Conseils citoyens

1. À quoi ça sert ?
Les Conseils sont des assemblées. Ils participent à la démocratie locale en jouant un rôle de veille et de relais entre les Nancéiens et la Ville. Ils éclairent la collectivité par leur vécu de la ville, à l'échelle des quartiers.

2. Qui peut y participer ?
Tout Nancéien de plus de 16 ans ou toute personne exerçant une activité professionnelle ou associative sur Nancy.

3. Quels sont les impacts sur la vie publique ?
Ils touchent à la vie quotidienne pratique et aux projets de plus grande envergure, puisqu'ils sont consultés pour les choix stratégiques en matière d'équipements ou d'aménagement du territoire.

4. Sur quels sujets ?
Tous les sujets sont possibles du moment qu'ils concernent leur quartier : stationnement, sécurisation piétonne, éclairages, places de quartier, mobilités, propreté, sécurité, patrimoine, événementiel…

5. Quels sont les rapports avec les élus ?
Les Conseils citoyens peuvent interpeller le Maire et ses adjoints sur des problématiques ou des projets donnés. Dans l'autre sens, les élus peuvent consulter les Conseils sur de grands projets. Dans tous les cas, les conseillers sont en contact privilégié avec l'élu de territoire, tout en conservant leur autonomie de fonctionnement.

6. Quelle est la durée du mandat ?
Les Conseils citoyens sont élus pour une durée de 16 mois minimum, 3 ans maximum. Ils sont tenus à une période de réserve pendant les six mois précédant les élections municipales, ne leur permettant plus de tenir de réunions dans les quartiers.

7. Quels sont leurs moyens ?
Une subvention de 1 600 € annuel est attribuée à chaque conseil pour son fonctionnement. En fonction des projets et de leur validation, des moyens complémentaires peuvent être accordés par la Ville.

8. Quelle est leur organisation ?
Les Conseils citoyens sont des associations loi 1901, un statut qui garantit leur indépendance. Chaque Conseil est composé de 40 membres maximum répartis en 3 collèges : habitants (20 membres), associations (10 membres) et acteurs économiques (10 membres). Des commissions thématiques permettent de fixer des priorités d'actions pour l'année.

9. Quel est le niveau d'engagement ?
L'investissement peut se faire à différents niveaux : on peut être administrateur et prendre une part active à la vie et à la gestion associative ou s'engager dans une commission sur une thématique donnée, ou encore simplement participer aux réunions pour se tenir informé de la vie de son quartier. ●

MOBILISÉS POUR LE DROIT D'INTERPELLATION

La procédure de droit d'interpellation prévoit un passage des porteurs de projet devant le Conseil citoyen du quartier concerné. Le projet de création d'un nouveau city stade sur Boudonville, en remplacement de l'ancienne structure, a ainsi été présenté au Conseil citoyen des 4B, pour avis. Plusieurs jeunes du quartier sont venus défendre leur idée avant d'aller devant le Conseil municipal, à l'Hôtel de Ville, et d'obtenir *in fine* la validation du projet. ●

RENOUVELLEMENT, MODE D'EMPLOI

Le renouvellement de la totalité des Conseils va se faire en juin 2018, par un vote et un tirage au sort. Les membres sortants ont le droit de se représenter. Tous les Nancéiens de plus de 16 ans peuvent aussi être candidats. Il vous suffit de renseigner un bulletin d'adhésion sur www.nancy.fr (disponible aussi à l'Hôtel de Ville et dans les mairies de quartiers) ou de venir à l'assemblée générale de votre conseil, annoncée aussi sur le site de la Ville. Le vote est organisé par collège : les habitants (20 membres), les associations (10 membres) et les acteurs économiques (10 membres). Le tirage au sort, quant à lui, est réalisé par la Ville de Nancy avec un comité de surveillance, sur la base de la liste électorale. 30 personnes sont tirées au sort pour chaque Conseil citoyen, chacune recevant un courrier l'invitant à confirmer son intention de siéger. ●

7 QUARTIERS, 7 CONSEILS

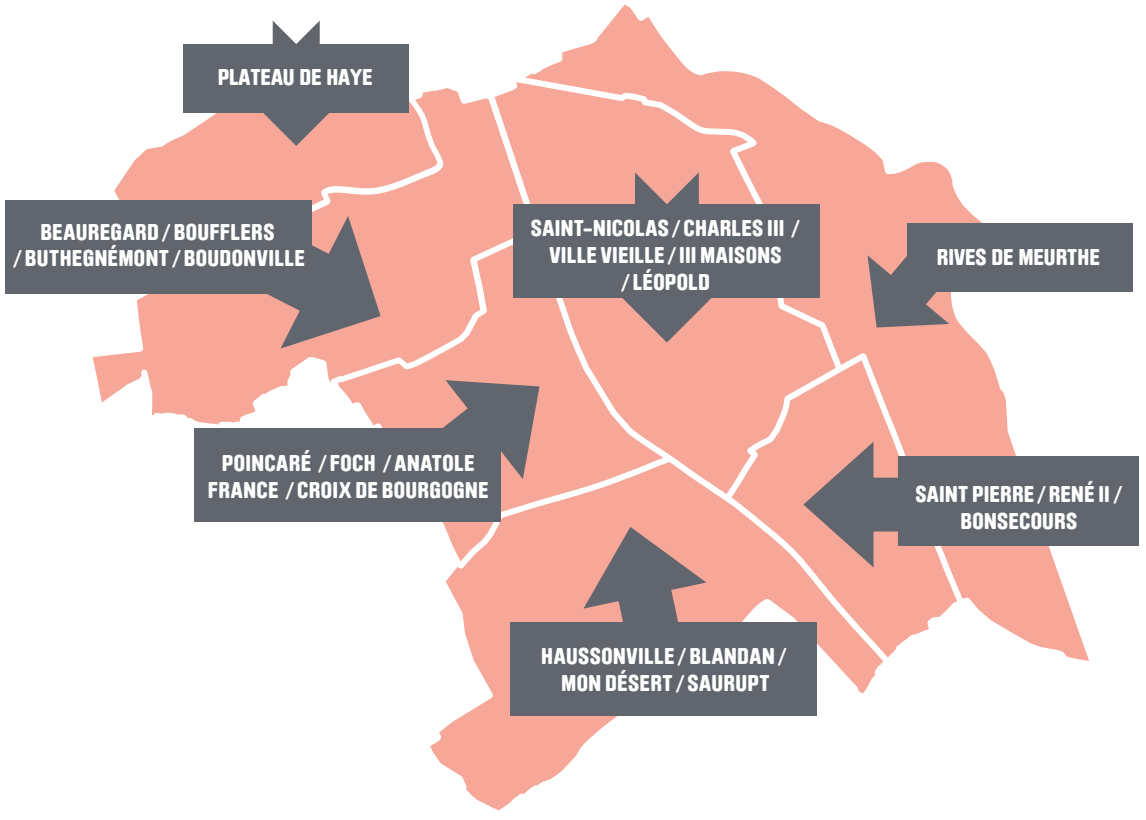

SPÉCIAL QUARTIERS

Depuis trois ans, les conseillers citoyens ont apporté leur pierre à de très nombreux projets, portés par la Ville ou initiés par eux. Tour d'horizon en 10 cartes postales, par quartier et en assemblée plénière.

2015-2018 : 10 PROJETS MENÉS

/01 Plateau de Haye

Le Conseil citoyen a soutenu et accompagné la création d'Anim'Haye, un collectif inter-associatif chargé d'organiser des évènements festifs. Les premiers rendez-vous ont rencontré un franc succès, comme la Fête nationale le 14 juillet.

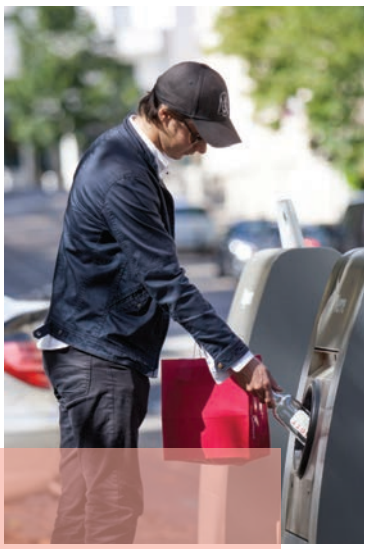

/02 4B

Particulièrement actif, le Conseil des 4B a mené un véritable travail de fourmi pour recenser et cartographier les 40 éléments remarquables du patrimoine de ce quartier vert et vallonné, avec plusieurs sentiers de promenades bientôt mis à disposition des Nancéiens via www.nancy.fr. Une mine d'or !

/03 Saint Nicolas – Charles III – Ville Vieille – Trois Maisons – Léopold

Comment améliorer la gestion et la collecte des déchets en centre-ville ? Diagnostic de territoire, recherche de la réponse la plus appropriée, choix des emplacements, retour terrain des usagers...
Le Conseil citoyen a largement été consulté pour l'implantation des conteneurs enterrés en Ville Vieille.

/04 Haussonville - Blandan - Mon Désert - Saurupt

Un nouvel arbre devrait bientôt voir le jour au parc Sainte-Marie. Un arbre un peu original puisqu'il s'agit d'un arbre aux livres, comme il en existe déjà place Saint-Epvre et place Charles III. Si l'idée est venue de l'association Gink'go, elle a reçu un soutien enthousiaste du Conseil citoyen.

/05 Poincaré - Foch - Anatole France - Croix de Bourgogne

L'aménagement de la place des Dus de Bar est le résultat d'une concertation approfondie menée avec le Conseil citoyen. L'expérience se poursuit avec les projets de réaménagements des places de la Croix de Bourgogne et de la Commanderie.

PAR LES CONSEILS CITOYENS

/06 Saint Pierre – René II – Bonsecours

Relocalisation de la mairie de quartier, déménagement de la bibliothèque qui devient médiathèque, transfert de l'école Bonsecours et grands travaux pour le groupe scolaire rebaptisé Émile Gallé… Tous ces changements ont été opérés avec le Conseil citoyen, qui a aussi choisi le nom de la bibliothèque de l'école, optant pour la première bachelière de France, la Vosgienne Julie-Victoire Daubié.

/07 Rives de Meurthe

Le Conseil citoyen a largement pris part à l'aménagement du skatepark inauguré fin 2016. Il poursuit aujourd'hui la réflexion pour améliorer la desserte en mobilités douces de ce lieu très fréquenté.

À QUOI RESSEMBLERA LA VILLE DANS 10 ANS ?

Porté par la Métropole du Grand Nancy, le nouveau PLUI (Plan local d'urbanisme intercommunal) est en cours d'élaboration avec les habitants et les Conseils citoyens dans le cadre d'une concertation. Quels sont les enjeux en termes d'habitat, de déplacements, d'urbanisme ? À quoi ressembleront Nancy et sa métropole dans 10 ans ? Les Conseils citoyens ont déjà commencé un premier tour de table. Ils rendront bientôt leurs propositions qui seront communiquées au grand public dans le cadre d'ateliers de quartier en présence du maire. Un cycle de réunions aura lieu en mai. La synthèse des travaux sera présentée en Conseil Municipal fin juin avant d'être versée au document cadre de la Métropole du Grand Nancy. ●

/08

En 2015, la consultation « Nancy en mouvement » a permis aux Nancéiens de partager leurs envies au travers d'une série de débats, rencontres et visites dans tous les quartiers. Un Conseil des Sages, composé en partie par des bénévoles des anciens Ateliers de Vie de Quartier, a défini l'esprit et le fonctionnement des nouvelles instances de proximité telles que les Conseils citoyens. C'est cette concertation qui a par exemple permis de déterminer la logique des trois collèges (habitants, associations et acteurs économiques).

/09

Journée nationale, la Journée de la citoyenneté se décline localement à Nancy le dernier week-end de mai. Les Conseils citoyens y prennent une part active en choisissant une action concrète à mettre en œuvre dans leur quartier. Nettoyage d'une berge, réfection d'un mur, action de sensibilisation autour du tri sélectif ou des composteurs partagés… C'est l'intérêt collectif et la défense de l'environnement qui priment !

/10

Illuminer ses fenêtres de bougies lors des fêtes de Saint Nicolas pour donner encore plus de féérie dans les quartiers :
l'idée de faire une « Saint Nicolas des Lumières » est née de l'association Ville Vieille en action. Une belle idée reprise par les Conseils citoyens et les associations de quartier qui ont distribué gratuitement, en 2017, 4000 bougies aux couleurs du célèbre saint. Un vrai succès pour cette première édition !

SPÉCIAL QUARTIERS

ILS PARLENT DE LEUR ENGAGEMENT

Que retirent-t-ils de leurs expériences ? Nancy Mag donne la parole à 7 conseillers citoyens, qui livrent leurs sentiments, chacun avec leurs sensibilités. À leurs côtés, les élus évoquent le travail qu'ils mènent avec eux.

↗

Véronique Lutz

Conseil citoyen des Rives de Meurthe

« Le Conseil citoyen permet de s'informer et d'enrichir la réflexion sur les projets en cours. En s'engageant, on est sensibilisé à certaines problématiques collectives du quartier. C'est intéressant d'être dans une instance collaborative toute neuve même si la participation n'est pas toujours évidente à faire vivre. ***Je souhaiterais qu'il y ait davantage d'habitants qui nous rejoignent, cela permettrait d'être plus représentatif et d'aller de l'avant sur certains sujets. »***

Anne Kaufmann

Conseil citoyen Haussonville – Blandan – Mon Désert – Saurupt

« Je participe au Conseil citoyen en tant qu'habitante et responsable du foyer des Abeilles. ***Sur un plan personnel, cet engagement est très enrichissant car je suis arrivée à Nancy il y a à peine deux ans.*** *D'un point de vue professionnel, l'intérêt est évident car cela contribue à ouvrir la résidence sur la vie de quartier et sur la ville. Nous avons par exemple accueilli une exposition photo dans nos murs, participé à des animations au parc Sainte-Marie… »*

→

↗

Christine Morin

Conseil citoyen Poincaré – Foch – Anatole France – Croix de Bourgogne

« Il y a deux mots qui résument bien l'esprit des Conseils citoyens : l'engagement et la citoyenneté. *S'engager, c'est exercer pleinement sa citoyenneté en se mettant au service de la cité qui nous héberge. J'ai commencé à fréquenter les réunions du Conseil début 2016 et vient d'être élue au conseil d'administration en janvier dernier. J'ai apprécié l'accueil qui est fait aux ''Nouveaux'', on attend de nous des propositions et des innovations tout en bénéficiant de l'expérience des plus anciens. »*

→

Christophe Dupuis

Conseil citoyen des 4B

« J'ai rejoint le Conseil citoyen suite à un courrier de la mairie : j'avais été tiré au sort sur les listes électorales… Je me suis rendu à la réunion de présentation sans trop savoir ce qui m'attendait. Et c'est là que j'ai décidé de m'engager. J'ai découvert le fonctionnement associatif et ***j'ai apprécié le travail en équipe que nous menons sur des projets variés, que ce soit le patrimoine ou la voirie.*** *Je me suis investi au sein de la commission communication car je souhaite mieux faire connaître le Conseil citoyen auprès des habitants. »*

←

Jean-Pierre Laumond

Conseil citoyen Centre-ville

« Au sein du Conseil citoyen nous avons toute latitude pour dire ce que l'on pense et exprimer nos idées, nous ne sommes pas ''téléguidés'' par la mairie. Certains habitants nous font remonter des problèmes, ils aimeraient que tout soit résolu en un claquement de doigts mais ce n'est pas toujours aussi simple. ***Plutôt que de râler, je conseille à tous de venir nous rejoindre pour émettre des propositions, défendre des projets, contribuer à faire avancer les choses ensemble. »***

↗

Guy Repi

Conseil citoyen du Plateau de Haye

« Le Conseil citoyen est une sorte d'aventure collective. *Le fait de participer aux différents débats est très intéressant. Nous avons une réelle liberté d'expression. Nous pouvons apporter des suggestions, réfléchir ensemble avec les habitants et les associations qui sont très actives dans notre quartier, sur des sujets très variés. Cela recouvre aussi bien l'amélioration de l'éclairage urbain, l'emplacement d'aires de jeux ou la mise en place d'animations… »*

↗

Fanny Giussani

Adjointe de territoire Centre-ville

« Les Conseils rassemblent des citoyens engagés souhaitant participer activement aux évolutions de notre ville. Ils coopèrent à l'élaboration de projets de la commune tout en proposant aussi les leurs. ***Leurs compétences, leurs expériences et leur pluridisciplinarité, mutualisées dans un travail collaboratif, apportent une richesse et une analyse plus fine et plus juste des projets ».***

←

Chantal Carraro

Adjointe de territoire Nancy Sud

« En tant qu'élus de terrain, nous sommes là pour servir de courroie de transmission entre les habitants et la Ville. Nous donnons les clés, mettons en relation les conseillers citoyens avec les techniciens municipaux, dans le but de favoriser la démarche de participation. Les Conseils citoyens, au même titre que le Conseil Nancéien de la Jeunesse ou le Conseil des Entrepreneurs, ont ***un vécu qui permet de renouveler la démocratie locale. »***

↗

Gilbert Blanchard

Conseil citoyen Saint-Pierre – René II – Bonsecours

« Prendre part au Conseil citoyen est un bon moyen de connaître son quartier, son histoire et les personnes qui le font vivre, que ce soient les résidents ou les commerçants. C'est très enrichissant au niveau relationnel. En tant qu'interface entre les habitants, les élus et les services municipaux, nous pouvons faire remonter des problématiques de terrain, en matière de travaux, de propreté, de stationnement… ***C'est aussi le lieu où l'on peut défendre des projets : nous travaillons actuellement autour d'une exposition photos sur l'histoire du quartier. »***

↗

Valérie Jurin

Adjointe de territoire Nancy Est

« La composition tripartite des Conseils citoyens mêlant des acteurs économiques, des associations et des habitants, créé une réelle dynamique. Les projets ne se mènent pas de manière isolée, ils résonnent à l'échelle du quartier, c'est une vraie force. Les membres du Conseil citoyens sont aussi ***des acteurs de l'amélioration du cadre de vie, dans un esprit de partage et de dialogue grâce à leur rôle de relais entre le terrain et la Ville. »***

←

Patrick Blanchot,

Adjoint de territoire Nancy Nord

« Les Conseils citoyens permettent d'être en prise directe avec les habitants. En tant qu'élus, nous pouvons être des facilitateurs pour des démarches et des projets portés par les citoyens qui ne connaissent pas forcément toutes les arcanes de la collectivité. Mon rôle est de faire remonter des informations, d'écouter et de résoudre des problèmes. Le fait d'avoir étendu le périmètre des quartiers a permis de donner plus de cohésion dans leurs actions et les nôtres. ***Les Conseils citoyens sont avant tout de la co-construction réciproque basée sur le dialogue. »***

TRIBUNES LIBRES

Expressions politiques

Présidente : Sylvie Petiot

Pour joindre le groupe :
sylvie.petiot1@mairie-nancy.fr

Hôtel de Ville
Groupe « Aimer Nancy »
Place Stanislas
CO n° 1
54 035 Nancy Cedex

Les élus du ***groupe Aimer Nancy***

Transition Écologique : Nancy peut (re)faire École.

L'initiative de Laurent HÉNART d'engager la transition écologique de Nancy pour amener d'ici 2030 notre territoire à l'exemplarité sur le plan des mobilités, de l'alimentation, de la biodiversité, de l'énergie et des déchets, est une véritable innovation.

De nombreuses métropoles et villes de toutes tailles ont déjà entrepris des actions innovantes et ambitieuses pour réduire leur empreinte écologique. Nantes ne cesse d'améliorer ses infrastructures pour les vélos et les bus, Angers valorise et développe ses espaces verts, Roubaix mène une expérimentation remarquable avec les familles pour une réduction drastique des déchets… Nous trouvons dans tous les coins de France le signe concret que l'urgence écologique dépasse progressivement le stade de la prise de conscience et que les collectivités commencent à y répondre selon des approches certes différentes, mais au nom d'un constat commun et d'une envie sincère.

Et c'est là que se trouve toute l'originalité et le premier atout de la démarche nancéienne. **Nancy est la première grande ville à planifier une stratégie transversale qui englobe tous les enjeux environnementaux : énergie, transports, biodiversité, urbanisme, alimentation, économie et industrie, finances et fiscalité…** la transition écologique influencera tous ces aspects et facettes de la vie quotidienne caractéristiques d'un territoire comme le nôtre.

Il ne s'agit pas d'ajouter quelques ingrédients « verts » à un projet politique pour qu'il rentre au chausse-pied dans les normes de l'acceptabilité environnementale, mais bien de revoir notre façon de créer, de produire, de consommer, de construire, de planifier, de dépenser, pour suivre une vraie logique d'optimisation et de régénération de nos ressources.

La transition écologique, par sa conception transversale et par son exigence de changement irréversible, est donc la dernière chance de préserver ce que nous avons lourdement hypothéqué. C'est le grand virage qui peut nous éviter le mur. Bien évidemment beaucoup de solutions dépassent la simple compétence municipale et impliquent une mobilisation large d'acteurs et de décisionnaires.

La transition écologique de Nancy s'amorce donc en 2018 avec une année passée à sensibiliser, discuter, écouter, recueillir, synthétiser les propositions de toutes celles et de tous ceux qui voudront mettre leur inventivité et leur savoir-faire à contribution. Le 2e atout de la démarche, c'est sa méthode. Celle de la large concertation, de la démocratie participative, utilisée avec succès pour le projet de ville, les rythmes scolaires ou le Musée Lorrain.

Il faut aborder ce défi avec l'humilité que son ampleur impose. Le Conseil d'Orientation et l'implication de chercheurs de l'Université de Lorraine apporteront le cadrage et la rigueur dont nous aurons besoin.

Les clés de la transition écologique, ce sont des objectifs concrets, réalistes et incontestables. Elle ne repose sur aucun dogme, aucune idéologie, simplement sur la volonté de relayer le constat catastrophique de scientifiques du monde entier et de prendre part aux transformations qu'ils appellent. Le défi est ambitieux mais l'histoire a déjà donné raison aux Nancéiens.

Au moment où la révolution industrielle du 19e siècle faisait basculer notre société rurale et artisanale dans une ère commerciale et industrielle, au moment où l'ère du fer bouleversait l'économie, la démographie, l'environnement, les équilibres sociaux et le droit, Nancy tirait profit de son audace et de ses richesses.

Le rassemblement de la création artistique, des techniques industrielles et de l'observation de la nature a offert sous le nom d'Art Nouveau, une nouvelle inspiration, qui est toujours d'actualité. Au moment où une révolution écologique va faire entrer notre mode de vie dans une ère plus raisonnée et plus responsable, cet héritage culturel, universitaire et humaniste peut permettre à Nancy de (re)faire École.

Transition écologique : de la communication à l'action

Lors de ses vœux, le Maire de Nancy a annoncé que 2018 serait l'année du lancement de la transition écologique, l'objectif étant de faire de notre ville une référence en la matière à l'horizon 2030. Cette volonté est bienvenue car, jusqu'ici, le sujet était assez peu présent dans la communication de la majorité municipale. Il est vrai que d'écologie, il n'en était fait nullement mention dans le programme de 2014. Rien non plus une fois au pouvoir dans le Projet de Ville, adopté au début du mandat… si ce n'est lors d'un rapide paragraphe sur « l'héritage botanique » de Nancy.

Pour autant, nous partageons évidemment l'urgence de cet engagement. Le groupe « Nancy, Ville Meilleure » avait d'ailleurs, dès la campagne municipale, porté un projet ambitieux, assez moqué à l'époque. Dans un long développement, nous avions en effet émis le souhait que notre ville devienne « pionnière de la transition écologique » et fait plusieurs propositions, rappelées ici pour mémoire :

- Création du 1er Parc naturel urbain de Lorraine pour plus de nature en ville. Cette question de la place du végétal dans la cité mérite aujourd'hui d'être reprise et explorée, notamment au regard de l'aménagement des places Thiers et Charles III.

- Appui à l'amélioration énergétique des logements publics ou privés, dont on sait qu'il s'agit d'un enjeu majeur.

- Facilitation du tri des déchets et promotion de leur réemploi local, etc.

Nous croyons qu'effectivement, il s'agit là d'un travail de longue haleine et en profondeur qu'il faut conduire, et il y a pour cela un certain nombre de sujets sur lesquels nous pouvons, dès maintenant, agir.

Les élus du ***groupe Nancy, ville meilleure***

Par exemple, sur la question de l'éco-mobilité. Alors que notre Métropole s'apprête à faire un choix pour le renouvellement de la ligne 1 du tram, nous espérons être nombreux à défendre les connexions entre le réseau TER et le réseau de transports en commun du Grand Nancy. Le tram-train, longtemps évoqué, toujours repoussé, doit désormais être tout à fait constitutif du choix qui va être fait dans quelques semaines.

Par ailleurs, alors que la transition écologique est une mesure de justice sociale, il nous paraît contradictoire de voir la majorité métropolitaine augmenter régulièrement le prix des transports en commun (pour rappel : +1,8% au 1er août 2017, soit un point supérieur à l'inflation).

Il nous faudra également repenser, dans le cadre du débat qui s'engage autour des déplacements urbains, la définition du Plan Local d'Urbanisme intercommunal (PLUi). **Nous l'avons souvent dit : la mobilité est plurielle et il est aujourd'hui nécessaire de changer de priorité,** dans une ville à la topographie aussi contraignante que la nôtre. Au-delà de la généralisation de la zone 30, la question de la place accrue pour le vélo doit donc être centrale, avec la création d'un réseau de pistes cyclables enfin cohérent et sécurisé. Nous devons aussi penser l'aménagement urbain à l'échelle du piéton et non plus à l'échelle de la voiture, comme cela a été le cas pendant de trop nombreuses années. Il y a beaucoup à faire pour l'extension d'un secteur piétonnisé, quasi inexistant à Nancy.

Enfin, nous pensons que les décideurs locaux doivent dès à présent demander au gouvernement de revenir sur les propositions contenues dans le rapport du Conseil d'Orientation des Infrastructures, présidé par Philippe Duron, dont Nancy est la grande perdante. **Offrir à Nancy, et au territoire dans son ensemble, un débouché sud afin de ne pas demeurer un cul de sac ferroviaire, penser le désengorgement que nous constatons aux portes de notre ville via l'A31**, voilà des initiatives pour lesquelles il nous faut, collectivement, nous engager fortement.

Ainsi, au-delà des slogans, au-delà des opérations de communication, la Ville de Nancy doit engager un travail de fond et faire des choix courageux qui vont sans doute bousculer. Mais c'est aussi cela, la responsabilité politique.

Les 13 conseillers municipaux du groupe :

Guy Alba,
Marianne Birck,
Nicole Creusot,
Vincent Herbuvaux,
Chaynesse Khirouni,
Mathieu Klein,
Antoine Le Solleuz,
Gilles Lucazeau,
Chantal Finck,
Bertrand Masson (son président), Julie Meunier,
Areski Sadi
et Nadia Sutter.

Consultez notre site Internet,
www.nancyvillemeilleure.fr
et abonnez-vous à notre lettre d'actualités mensuelle,
en vous inscrivant directement en ligne.

Hôtel de Ville
Groupe « Nancy, ville meilleure »
Place Stanislas
CO n° 1
54 035 Nancy Cedex
Permanence téléphonique au 03 83 85 31 51

• 30/03 AU 29/04/2018 •

FOIRE ATTRACTIVE DE NANCY

COURS LÉOPOLD | PLACE CARNOT

TARIFS RÉDUITS
LES MERCREDIS 4 ET 18 AVRIL

JEUDI JOUR DE FERMETURE

WWW.FOIREDENANCY.COM

VENEZ EN TRAIN

À L'AFFICHE AU PRINTEMPS

LES MARDIS AUX SERRES
À partir du 20 mars
Serres Municipales

J'Y SERAI !
31 mars, 1er et 2 avril
Palais des Ducs de Lorraine – Musée lorrain

NUIT ÉTUDIANTE
4 avril
Tous les musées de la Métropole

FESTIVAL RING #6
12 au 20 avril
CDN – Théâtre de la Manufacture

LA SEMAINE DE L'IMPRO
21 au 28 avril
Théâtre de Mon Désert, salle Poirel, MJC Bazin

20ÈME BIENNALE INTERNATIONALE DE L'IMAGE
28 avril au 13 mai
Site Alstom

JOYAU DU BALLET CLASSIQUE, PAR LE BALLET DE L'OPÉRA DE PARIS
29 avril
Salle Poirel

NATURE EN FÊTE
5 ET 6 MAI
PARC SAINTE-MARIE

FESTIVAL INTERNATIONAL « NANCY VOIX DU MONDE »
7 au 13 mai
Salle Poirel, Centre Prouvé, Temple protestant, Grand Salon de l'Hôtel de Ville

MAI DE L'EUROPE
9 au 31 mai
Manifestations dans toute la ville

ÉPICURIEUX FESTIVAL #2
9 au 13 mai
Grande Halle Renaissance, L'Autre Canal, La Buvette, L'Ostra

LA FÊTE DU PAIN
12 mai
Place Charles III

RETROUVEZ TOUT L'AGENDA DES SORTIES ET ÉVÉNEMENTS SUR LE NOUVEAU NANCY.FR